FACULDADE DE INFORMÁTICA E ADMINSTRAÇÃO PAULISTA
BACHARELADO EM SISTEMAS DE INFORMAÇÃO

Renan Kaique Fontes Ferreira - 555833

CHALLENGE SMART HAS & SOCIEDADE 5.0
OMNI-TRIBO

São Paulo
2026

1. INTRODUÇÃO

1.1 CONTEXTO

O avanço acelerado das tecnologias digitais transformou profundamente a forma como as pessoas se comunicam e se relacionam. Embora aplicativos e redes sociais tenham ampliado a conectividade virtual, observa-se, de forma paradoxal, um crescimento significativo do **isolamento social**, da **solidão urbana** e do **adoecimento mental**, especialmente entre jovens e idosos.

No contexto brasileiro, esse cenário é agravado por fatores como urbanização desordenada, enfraquecimento dos vínculos comunitário, envelhecimento populacional e baixa integração entre políticas públicas e iniciativas tecnológicas voltadas ao bem-estar social. Assim, torna-se evidente a necessidade de soluções que utilizem a tecnologia não apenas como meio de comunicação, mas como **instrumento de reconstrução do tecido social**.

Paralelamente, o crescimento exponencial do comércio eletrônico no Brasil trouxe à tona ineficiências estruturais na cadeia logística: entregas falidas por ausência do destinatário e processos custosos de logística reversa representam prejuízos bilionários para transportadoras e e-commerces, além de gerar frustrações nos consumidores. Essas duas realidades a crise de conexão humana e a ineficiência logística urbana são tratadas pelo Omni-Tribo como problemas complementares, passíveis de uma solução unificada e colaborativa.

1.2 DEFINIÇÃO DO PROBLEMA

Apesar de ampla disseminação de dispositivos móveis e aplicativos sociais, as plataformas digitais atuais priorizam métricas e engajamento, consumo e exposição, em detrimento da promoção de **interações humanas significativas**. Esse modelo contribui para:

- A substituição de relações humanas presenciais por interações superficiais;
- O aumento da solidão e ansiedade social;
- A invisibilidade de necessidades humanas reais dentro das comunidades locais.

No campo logístico, os problemas centrais são igualmente graves:

- Entregas falidas: o entregador chega ao destino, o cliente não está presente e o reenvio gera custos elevados, além de comunicação fragmentada entre transportadora, e-commerce e consumidor;
- Logística reversa ineficiente: coletar um produto devolvido é caro e logisticamente complexo, envolvendo múltiplos agentes, janelas de tempo restritas e baixa coordenação operacional.

Dessa forma, o problema central consiste na incapacidade das tecnologias sociais existentes em promover conexões humanas reais, solidárias e territorializadas, capazes de fortalecer comunidades, melhorar a saúde mental coletiva e, ao mesmo tempo, resolver ineficiências logísticas urbanas de forma colaborativa e sustentável.

1.3 DESCRIÇÃO DO PROJETO

O **Omni-Tribo** é um aplicativo mobile de gamificação da cidadania e da empatia, concebido para transformar o espaço urbano em um ambiente de colaboração social ativa. A plataforma atua simultaneamente em três frentes estratégicas:

- **Cidadania e empatia:** por meio de um sistema inspirado em jogos de RPG, o aplicativo propõe "Missões sociais" baseadas em necessidades reais da comunidade, como auxílio a idosos, apoio emocional, orientação tecnológica ou simples companhia.
- **Fim da entrega Falida:** utilizando tecnologia, o app detecta automaticamente quais membros certificados da “Tribo’ (vizinhos com alta reputação na plataforma) estão presentes em casa em um raio de 50 metros do endereço de entrega. Quando o destinatário original está ausente, o sistema propõe uma "Missão de Recebimento", permitindo que um vizinho de confiança receba o pacote em seu lugar, eliminando a necessidade de reentrega e reduzindo custos operacionais para transportadoras e e-commerces parceiros.

- **Logística Reversa Colaborativa:** quando um consumidor solicita a devolução de um produto, o app cria automaticamente uma "Missão de Coleta" visível para membros da Tribo próximos ao endereço de retirada. O membro que aceitar a missão coleta o item e o entrega ao ponto parceiro indicado (como uma loja, locker ou transportadora) recebendo tokens sociais como recompensa. Esse modelo transforma a logística reversa, historicamente cara e complexa, em um processo descentralizado, eficiente e comunitário.

1.4 OBJETIVOS DO PROJETO

Objetivo Geral: Desenvolver uma plataforma mobile que utilize tecnologia e gamificação para estimular interações humanas, fortalecer o senso de comunidade, promover empatia, contribuir para a melhoria da saúde mental nas cidades e resolver ineficiências logísticas urbanas de forma colaborativa.

Objetivos Específicos:

- Incentivar a criação de redes de apoio comunitário local;
- Reduzir o isolamento social de jovens e idosos;
- Promover o uso consciente da tecnologia como meio de conexão humana;
- Estimular o deslocamento físico e a participação cidadã;
- Criar uma economia do cuidado baseada em recompensas sociais;
- Integrar cidadãos, comércio local, e-commerces, transportadoras e poder público em um ecossistema colaborativo;
- Eliminar entregas falidas por meio de recebimento comunitário baseado em reputação;
- Descentralizar e democratizar a logística reversa urbana por meio de missões colaborativas;
- Contribuir para o desenvolvimento de cidades mais humanas, conectadas e sustentáveis.

2. ANÁLISE SWOT

FORÇAS	FRAQUEZAS
• Propósito social forte e claro: ataca diretamente solidão, saúde mental, envelhecimento e enfraquecimento comunitário. • Diferenciação em relação às redes sociais: foco em interação humana real, não em curtidas ou engajamento de tela. • Gamificação como motor de engajamento: missões e recompensas incentivam uso contínuo e natural. • Dupla proposta de valor: une impacto social e solução logística concreta, ampliando o mercado endereçável. • Alinhamento com políticas públicas e ESG: forte potencial de parcerias com prefeituras, ONGs e empresas de impacto. • Economia do cuidado: a moeda social cria incentivo concreto para atitudes empáticas e colaborativas. • Modelo logístico inovador: detecção de vizinhos e missões de coleta reversa são diferenciais tecnológicos relevantes.	• Complexidade de implementação: o app demanda funcionalidades específicas e técnicas com curva de aprendizado. • Dependência de massa crítica local: o sistema só funciona plenamente com usuários suficientes em uma mesma região. • Curva de adoção cultural: pessoas podem estranhar interações mediadas por app no mundo físico. • Questões de privacidade e segurança: localização, dados emocionais e custódia de pacotes exigem extrema transparência e proteção. • Responsabilidade civil na logística: definir quem responde por danos ou perdas de pacotes recebidos por vizinhos é um desafio jurídico e operacional.
OPORTUNIDADES	**AMEAÇAS**
• Crise de saúde mental pós-pandemia: abertura social e institucional para soluções preventivas e comunitárias. • Envelhecimento da população: crescente demanda por redes de apoio informal a idosos. • Crescimento do e-commerce: aumento das entregas urbanas amplifica o problema de entregas falidas e devoluções. • Parcerias com governos locais: troca de tokens por benefícios públicos cria diferencial competitivo.	• Regulação de dados: mudanças legais podem limitar o uso de dados sensíveis de localização e comportamento. • Baixa confiança social: medo de golpes, assédio ou violência pode reduzir adesão a interações presenciais. • Risco de eventos negativos isolados: um caso grave de abuso ou extravio pode gerar repercussão negativa. • Dependência de apoio institucional: sem prefeituras ou parceiros comerciais, a moeda social perde

• Comércio local em busca de relevância: pequenos negócios podem usar tokens como moeda de fidelização comunitária. • Expansão para nichos específicos: universidades, condomínios, bairros periféricos ou cidades do interior. • Interesse de transportadoras e e-commerces: redução de custo com reentregas e logística reversa é um incentivo financeiro direto para parcerias.	parte do valor prático. • Concorrência de soluções logísticas estabelecidas: startups de última milha e lockers automatizados disputam o mesmo problema com maior capital.

2.1 STRENGTHS (FORÇAS)

O Omni-Tribo possui um propósito social forte e claramente articulado, atacando diretamente problemas reais e crescentes: solidão, saúde mental, envelhecimento da população e enfraquecimento do senso comunitário. Sua diferenciação em relação às redes sociais tradicionais está no foco em interação humana genuína, e não em engajamento de tela, curtidas ou comparação social.

A gamificação é um impulsionador natural para que os usuários adotem o aplicativo e resgatem recompensas de forma contínua. O projeto também apresenta forte alinhamento com políticas públicas e critérios ESG, o que amplia o potencial de parcerias com prefeituras, ONGs e empresas de impacto social.

A expansão para o domínio logístico adiciona uma proposta de valor concreta e mensurável para parceiros corporativos: a eliminação de entregas falidas e a descentralização da logística reversa representam economia direta para transportadoras e e-commerces, tornando o modelo de negócio mais sustentável e atrativo para investidores.

2.2 WEAKNESSES (FRAQUEZAS)

O aplicativo demanda funcionalidades técnicas específicas que exigem uma curva de aprendizado tanto no desenvolvimento quanto na adoção pelo usuário final. A dependência de massa crítica local é um desafio estrutural: o sistema de entregas e coletas colaborativas só funciona plenamente se houver usuários suficientes e ativos em uma mesma região.

A adoção cultural de interações mediadas por aplicativo no mundo físico pode encontrar resistência inicial, especialmente entre públicos menos familiarizados com tecnologia. As questões de privacidade e segurança são particularmente sensíveis: além de dados de localização e informações emocionais, o módulo logístico introduz a responsabilidade civil pela custódia de pacotes de terceiros, um aspecto que demanda regulamentação clara dentro da plataforma e em acordos com parceiros.

2.3 OPPORTUNITIES (OPORTUNIDADES)

A crise de saúde mental pós-pandemia criou abertura social e institucional sem precedentes para soluções preventivas e comunitárias. O envelhecimento da população brasileira gera crescente demanda por redes de apoio informal a idosos. Simultaneamente, o crescimento exponencial do e-commerce amplifica os problemas de entregas falidas e devoluções, criando um mercado logístico ávido por alternativas inovadoras e de menor custo.

Parcerias com governos locais criam um diferencial competitivo difícil de replicar. O comércio local, em busca de relevância frente ao varejo digital, pode utilizar os tokens como moeda de fidelização comunitária. A expansão para nichos específicos, como universidades, condomínios e cidades do interior, oferece rotas de crescimento controladas e com alta densidade de usuários desde o início.

2.4 THREATS (AMEAÇAS)

Mudanças na regulação de dados podem limitar o uso de informações sensíveis de localização e comportamento dos usuários. A baixa confiança social é uma ameaça estrutural: o medo de golpes, assédio ou violência pode reduzir a adesão a interações presenciais, especialmente no contexto logístico, onde um vizinho desconhecido custodia um pacote alheio.

Um evento negativo isolado, como extravio ou danos a um pacote, ou um caso de abuso durante uma missão social, pode gerar repercussão negativa e comprometer a imagem da plataforma. A dependência de apoio institucional para dar valor prático à moeda social é um risco de sustentabilidade. Por fim, o mercado de logística de última milha conta com startups capitalizadas e empresas

estabelecidas que já operam soluções como lockers e pontos de coleta, representando concorrência direta ao módulo logístico do Omni-Tribo.

3. ESTRATÉGIA BASEADA NOS 5 PS

3.1 PLAN (PLANO)

O projeto Omni-Tribo é concebido como uma estratégia deliberada voltada à criação de uma plataforma mobile de impacto social e logístico, cujo objetivo central é estimular interações humanas presenciais mediadas por tecnologia, promovendo empatia, cidadania ativa, fortalecimento comunitário e eficiência nas cadeias de entrega urbanas. Do ponto de vista estratégico, o plano do projeto consiste em:

- Desenvolver uma aplicação móvel baseada em geolocalização e afinidade social;
- Implementar mecanismos de gamificação para incentivar ações altruístas e colaborações logísticas reais;
- Criar uma economia do cuidado por meio de uma moeda social, recompensando comportamentos comunitários positivos;
- Estabelecer parcerias com governos locais, comércios regionais, e-commerces e transportadoras para dar valor prático aos créditos sociais gerados;
- Implantar o módulo de Fim da Entrega Falida, conectando entregadores a vizinhos certificados para recebimento colaborativo de pacotes;
- Implantar o módulo de Logística Reversa Colaborativa, transformando devoluções em missões remuneradas para membros da comunidade.

Esse plano orienta o projeto desde sua concepção até sua execução, garantindo alinhamento entre objetivos sociais, tecnológicos, logísticos e econômicos.

3.2 PATTERN (PADRÃO)

No que se refere ao padrão estratégico, o Omni-Tribo adota práticas recorrentes e consistentes tanto no desenvolvimento técnico quanto na gestão do projeto. Entre os principais padrões adotados, destacam-se:

- Metodologias ágeis, especialmente o Scrum, permitindo entregas incrementais, validação contínua e adaptação a feedbacks;
- Desenvolvimento centrado no usuário (User-Centered Design), priorizando acessibilidade, usabilidade e inclusão digital;
- Boas práticas de engenharia de software, como versionamento de código, testes automatizados e integração contínua;
- Atenção à governança e segurança da informação, alinhada à LGPD, considerando a sensibilidade dos dados emocionais, de localização e de custódia logística;
- Adoção de um padrão ético no uso de inteligência artificial, evitando vieses discriminatórios ou exploração indevida de dados;

Sistema de certificação e reputação de membros da Tribo, garantindo confiabilidade nas interações tanto sociais quanto logísticas.

3.3 POSITION (POSIÇÃO)

Quanto ao posicionamento estratégico, o Omni-Tribo se diferencia no mercado ao não competir diretamente com redes sociais tradicionais nem com operadores logísticos convencionais, posicionando-se como uma plataforma de conexão social real, orientada para o mundo físico, comunitário e colaborativo. O projeto ocupa uma posição singular na interseção entre:

- Aplicativos de impacto social e saúde mental comunitária;
- Soluções de smart cities e mobilidade urbana;
- Plataformas de gamificação com propósito social;
- Logística colaborativa de última milha.

Seu diferencial competitivo está na transformação da cidade em um ambiente de interação colaborativa, onde a tecnologia atua como facilitadora e não como fim em si mesma. Dessa forma, o Omni-Tribo posiciona-se como uma

alternativa ética e humanizada tanto às plataformas digitais baseadas exclusivamente em engajamento virtual quanto às soluções logísticas centralizadas e impessoais.

3.4 PERSPECTIVE (PERSPECTIVA)

A perspectiva estratégica do projeto está fundamentada na crença de que a tecnologia deve servir ao bem-estar coletivo e ao fortalecimento das relações humanas. Nesse sentido, o Omni-Tribo reflete uma visão alinhada aos princípios da Sociedade 5.0, na qual inovação tecnológica e desenvolvimento social caminham de forma integrada.

A proposta parte do entendimento de que problemas como solidão, isolamento social e crise de saúde mental não podem ser resolvidos apenas por soluções digitais tradicionais, exigindo abordagens que valorizem o contato humano e a cooperação comunitária. Da mesma forma, ineficiências logísticas urbanas não serão resolvidas apenas com automação e infraestrutura física, a inteligência distribuída das comunidades, quando bem incentivada, pode ser mais eficaz e escalável do que qualquer solução centralizada.

Assim, o projeto expressa a perspectiva de que sistemas computacionais podem e devem ser instrumentos de empatia, inclusão, transformação social e eficiência urbana simultaneamente.

3.5 PLOY (PRETEXTO)

O pretexto estratégico do Omni-Tribo consiste em utilizar elementos de gamificação e recompensas como uma forma indireta de atrair usuários para comportamentos socialmente desejáveis, tanto no campo da empatia quanto no da colaboração logística.

Embora o aplicativo se apresente inicialmente como um sistema de missões, níveis e recompensas, seu verdadeiro objetivo estratégico é estimular a criação de vínculos sociais reais e duradouros e construir uma malha logística comunitária de baixo custo e alta confiabilidade. A gamificação atua como mecanismo de

engajamento inicial, reduzindo resistências culturais e incentivando a participação, enquanto o impacto social e logístico ocorre de maneira mais profunda e contínua.

No contexto logístico, o pretexto é especialmente relevante: ao enquadrar o recebimento de pacotes e a coleta reversa como "missões" com recompensas tangíveis, o app normaliza comportamentos colaborativos que, em outros contextos, seriam percebidos como inconvenientes ou arriscados. Esse pretexto estratégico permite que o projeto conquiste adesão sem impor explicitamente sua proposta social ou logística, tornando a experiência mais natural e atrativa para diferentes perfis de usuários.

4. PROPOSTA INICIAL DO PLANO ESTRATÉGICO DE TI (PETI)

No contexto do projeto Omni-Tribo, o PETI busca orientar o desenvolvimento da solução tecnológica de forma estruturada, garantindo que as ferramentas utilizadas contribuam diretamente para a promoção de conexões sociais reais, o fortalecimento comunitário, o incentivo à cidadania ativa e a resolução de ineficiências logísticas urbanas.

Dessa forma, a proposta inicial do PETI considera aspectos estratégicos relacionados à arquitetura tecnológica, governança da informação, metodologias de desenvolvimento, segurança de dados e escalabilidade da solução.

A aplicação pretende incentivar interações sociais e logísticas presenciais mediadas por tecnologia, utilizando recursos como geolocalização, proximidade e análise de afinidade entre usuários. Esses recursos são fundamentais tanto para identificar oportunidades de missões sociais quanto para operacionalizar os módulos de entrega colaborativa e logística reversa.

Nesse sentido, a tecnologia não deve ser tratada apenas como ferramenta operacional, mas como meio para viabilizar o propósito social e logístico do projeto. Portanto, o desenvolvimento do sistema deve priorizar soluções que facilitem a identificação de oportunidades de conexão entre usuários, garantindo eficiência, simplicidade e confiabilidade na experiência de uso.

Considera-se a adoção de uma arquitetura baseada em microsserviços e infraestrutura em nuvem, permitindo maior escalabilidade e disponibilidade da plataforma. A utilização de serviços em nuvem possibilita que o sistema suporte um

crescimento gradual da base de usuários, além de facilitar atualizações, manutenção e integração com serviços externos, como plataformas de pagamento, sistemas de transportadoras, bases de dados públicas ou plataformas de e-commerce parceiras.

Além disso, tecnologias de geolocalização e comunicação de curta distância devem ser integradas ao aplicativo para possibilitar a identificação de interações entre usuários em ambientes físicos próximos, funcionalidade central para o módulo de Fim da Entrega Falida, que depende da detecção em tempo real de membros da Tribo em um raio de 50 metros do endereço de entrega.

No processo de desenvolvimento da solução, recomenda-se a adoção de metodologias ágeis, como Scrum ou Kanban. Essas metodologias permitem a divisão do projeto em ciclos curtos de desenvolvimento, possibilitando testes frequentes, validação com usuários e ajustes contínuos conforme novas necessidades forem identificadas. A utilização de métodos ágeis também favorece a colaboração entre os membros da equipe, além de permitir maior flexibilidade na implementação de funcionalidades inovadoras, como os mecanismos de gamificação, o sistema de reputação e os módulos logísticos colaborativos.

Considerando que o aplicativo utiliza dados sensíveis, a segurança da informação torna-se um aspecto fundamental dentro do PETI. É essencial implementar mecanismos de proteção de dados, como criptografia, autenticação segura e controle de acesso. O projeto deve seguir rigorosamente as diretrizes da Lei Geral de Proteção de Dados (LGPD), garantindo transparência no tratamento das informações e permitindo que os usuários tenham controle sobre seus próprios dados.

Outro ponto relevante no PETI é a capacidade de evolução da solução ao longo do tempo. Inicialmente, o sistema pode ser implementado em um contexto local ou piloto como um bairro ou condomínio, permitindo testes e validações da proposta social e logística. Posteriormente, a plataforma poderá ser expandida para outras regiões ou cidades, exigindo que a arquitetura do sistema seja preparada para suportar crescimento de usuários e maior volume de dados. Novas funcionalidades poderão ser incorporadas futuramente, como integração com sistemas de prefeituras, parcerias com grandes e-commerces, ampliação do sistema de recompensas sociais e conexão com plataformas de gestão logística de transportadoras.

5. ENQUADRAMENTO NO “AS A SERVICE”

5.1 “AS A SERVICE”

No projeto Omni-Tribo, diversas funcionalidades podem ser implementadas utilizando o conceito **“As a Service”**, especialmente por meio da utilização de serviços em nuvem. Entre as principais possibilidades, destacam-se:

- **Plataforma como Serviço (PaaS)**

A infraestrutura de desenvolvimento e execução do aplicativo pode ser disponibilizada por meio de uma plataforma em nuvem que ofereça ambiente gerenciado para execução da aplicação.

- **Inteligência Artificial como Serviço (AIaaS)**

A funcionalidade de **IA de afinidade**, responsável por identificar oportunidades de interação entre usuários com base em habilidades e necessidades sociais, pode ser implementada utilizando serviços de inteligência artificial disponibilizados em nuvem.

- Logística como Serviço (LaaS)

Os módulos de Fim da Entrega Falida e de Logística Reversa Colaborativa podem ser oferecidos como serviço para transportadoras e e-commerces via API, permitindo que essas empresas integrem a malha colaborativa do Omni-Tribo em seus próprios sistemas de gestão de entregas, sem necessidade de desenvolver a infraestrutura comunitária por conta própria.

5.2 SERVIÇOS DE TI (BASE ITIL)

No contexto da gestão de serviços de TI, conforme os princípios da **ITIL (Information Technology Infrastructure Library)**, o sistema Omni-Tribo oferecerá diversos serviços voltados ao suporte e operação da plataforma. Entre os principais serviços de TI que podem ser identificados estão:

- **Catálogo de Serviços**

O sistema deve manter um **Catálogo de Serviços** que descreva todas as funcionalidades disponíveis para os usuários, como:

- Criação e gerenciamento de perfil;
- Participação em missões sociais;
- Sistema de recompensas e tokens;
- Notificações de oportunidades de interação;
- API para integração com transportadoras e e-commerce parceiros.

Esse catálogo permite maior transparência e organização dos serviços oferecidos pela plataforma.

- **Gerenciamento de Incidentes**

O **Gerenciamento de Incidentes** será responsável por tratar eventuais falhas no funcionamento da aplicação, como indisponibilidade do sistema, erros no envio de notificações ou problemas de autenticação. Esse processo visa restaurar o funcionamento normal do serviço no menor tempo possível.

- **Gerenciamento de Problemas**

O **Gerenciamento de Problemas** atua na identificação das causas raízes de incidentes recorrentes, buscando soluções permanentes para evitar novas ocorrências. Por exemplo, falhas frequentes na detecção de proximidade entre usuários podem ser analisadas e corrigidas nesse processo.

- **Gerenciamento de Mudanças**

O processo de **Gerenciamento de Mudanças** garante que atualizações no sistema, como novas funcionalidades ou melhorias na interface, sejam implementadas de forma controlada e planejada, minimizando impactos negativos para os usuários.

5.3 ACORDOS DE NÍVEL DE SERVIÇO (SLA)

Para garantir a qualidade e confiabilidade da solução, é necessário estabelecer **Acordos de Nível de Serviço (SLAs)** que definam metas e indicadores de desempenho do sistema. Entre os principais SLAs que podem ser definidos para o Omni-Tribo estão:

- **Disponibilidade do Sistema**

O aplicativo deve manter um alto nível de disponibilidade, garantindo que os usuários possam acessar a plataforma sempre que necessário.

- **Tempo de Resposta da Aplicação**

O sistema deve responder rapidamente às ações dos usuários, como carregamento de missões ou atualização de perfis.

- **Tempo de Resolução de Incidentes**

Também é importante estabelecer prazos para a resolução de incidentes técnicos, garantindo que falhas críticas sejam solucionadas rapidamente.

5.4 ARQUITETURA DE MICROSSERVIÇOS

A adoção de **arquitetura baseada em microsserviços** pode trazer diversos benefícios para o desenvolvimento do Omni-Tribo.

Nesse modelo, o sistema é dividido em pequenos serviços independentes, cada um responsável por uma funcionalidade específica. Essa abordagem permite maior flexibilidade no desenvolvimento, manutenção e escalabilidade da aplicação. Entre os possíveis microsserviços da solução, destacam-se:

- Serviço de autenticação e gerenciamento de usuários
- Serviço de geolocalização e proximidade
- Serviço de missões e gamificação
- Serviço de recompensas e tokens
- Serviço de análise de afinidade social e matching logístico;
- Serviço de notificações
- Serviço de integração com transportadoras e e-commerces (API Gateway logístico);
- Serviço de reputação e certificação de membros da Tribo.

5.5 USO DE API E PATTERNS NA ARQUITETURA

A utilização de **APIs (Application Programming Interfaces)** é fundamental em uma arquitetura baseada em microsserviços, pois elas permitem a comunicação entre os diferentes componentes do sistema.

Por meio de APIs, os microsserviços podem trocar informações de forma padronizada, facilitando a integração entre módulos e possibilitando também a conexão com sistemas externos, como serviços públicos ou plataformas de parceiros comerciais.

Além disso, a adoção de **padrões de arquitetura (design patterns)** é importante para garantir organização e eficiência na estrutura do sistema. Alguns padrões que podem ser utilizados incluem:

- **API Gateway**, para centralizar o acesso aos serviços;
- **Service Discovery**, para facilitar a comunicação entre microsserviços;
- **Circuit Breaker**, para evitar falhas em cascata no sistema;
- **Event-Driven Architecture**, permitindo que eventos gerados por ações dos usuários sejam processados de forma assíncrona.
- **Webhook**, para notificar transportadoras e e-commerces em tempo real sobre o status de missões logísticas vinculadas às suas operações.

6. QUALIDADE E TESTES DE SOFTWARE

No contexto do projeto **Omni-Tribo**, garantir a qualidade do sistema significa assegurar que a solução seja confiável, segura, eficiente e capaz de atender às necessidades dos usuários de forma consistente. Para isso, é necessário estabelecer práticas de qualidade e um processo estruturado de testes ao longo de todo o ciclo de desenvolvimento do software.

6.1 GARANTIA DE QUALIDADE DE SOFTWARE

No desenvolvimento do Omni-Tribo, a qualidade deve ser considerada desde as fases iniciais do projeto, envolvendo atividades de planejamento, desenvolvimento, validação e manutenção. A adoção de boas práticas de engenharia de software contribui para reduzir falhas, melhorar a experiência do usuário e aumentar a confiabilidade da plataforma. Entre os aspectos de qualidade que devem ser considerados estão:

- **Usabilidade:** o aplicativo deve possuir uma interface intuitiva e acessível, permitindo que usuários de diferentes faixas etárias, incluindo idosos, consigam utilizá-lo sem dificuldades.
- **Confiabilidade:** o sistema precisa funcionar de maneira estável, evitando falhas que possam comprometer a interação entre os usuários ou a execução das missões sociais.
- **Segurança da informação:** considerando que o aplicativo utiliza dados de localização e informações pessoais, é essencial garantir mecanismos de proteção de dados, autenticação segura e criptografia das informações.
- **Desempenho:** a aplicação deve responder rapidamente às solicitações dos usuários, especialmente nas funcionalidades relacionadas à identificação de proximidade e notificações de missões.

6.2 ESTRATÉGIA DE TESTES DE SOFTWARE

Para assegurar a qualidade da solução, é necessário implementar uma estratégia de testes estruturada que contemple diferentes níveis de verificação do sistema. Esses testes devem ser realizados de forma contínua ao longo do desenvolvimento. Entre os principais tipos de testes que devem ser considerados destacam-se:

- Testes Unitários

São realizados para verificar o funcionamento correto de componentes individuais do sistema, como funções ou módulos específicos. No caso do Omni-Tribo, esses testes podem validar, por exemplo, funções relacionadas ao cálculo de recompensas ou ao processamento de dados de localização.

- Testes de Sistema

Os testes de sistema avaliam o funcionamento da aplicação como um todo, simulando o uso real da plataforma. Nesse caso, verifica-se se o aplicativo permite que o usuário realize todo o fluxo de interação, desde o cadastro até a participação em missões comunitárias.

- Testes de Usabilidade

Considerando o foco social da aplicação, é importante realizar testes com usuários reais para avaliar a facilidade de uso do aplicativo. Esse tipo de teste permite identificar melhorias na interface e na experiência do usuário.

- Testes de Segurança

Devido ao uso de dados sensíveis, devem ser realizados testes voltados à identificação de vulnerabilidades, como falhas de autenticação, exposição de dados ou acesso não autorizado às informações dos usuários.

- Testes de Desempenho

Esses testes verificam se o sistema consegue manter um bom desempenho mesmo com muitos usuários conectados simultaneamente, garantindo que o aplicativo permaneça funcional em cenários de alta demanda.

- Testes de Integração Logística

Validam a comunicação entre o Omni-Tribo e os sistemas externos de transportadoras e e-commerces, garantindo que os webhooks, notificações e atualizações de status de missões logísticas funcionem corretamente em ambiente de produção.

7. MODELAGEM DE PROCESSOS

No contexto do projeto Omni-Tribo, a modelagem de processos tem como objetivo mapear e padronizar os fluxos de trabalho essenciais da plataforma, garantindo a eficiência operacional e a clareza nas interações comunitárias e logísticas. A estruturação a seguir fornece a base para uma futura representação visual no padrão BPMN (Business Process Model and Notation), assegurando o alinhamento entre os objetivos tecnológicos e sociais do sistema.

7.1 IDENTIFICAÇÃO DOS PROCESSOS-CHAVE

Os processos mais relevantes para o funcionamento do ecossistema Omni-Tribo são divididos de acordo com suas três frentes estratégicas de atuação:

- Processo de Execução de Missões Sociais: Fluxo de criação, distribuição e atendimento de necessidades comunitárias diárias.
- Processo de Recebimento Colaborativo (Fim da Entrega Falida): Fluxo logístico acionado emergencialmente quando o destinatário original não está presente no momento da entrega.
- Processo de Coleta Reversa Colaborativa: Fluxo descentralizado de devolução de produtos mediado por membros da comunidade.

7.2 DETALHAMENTO DOS PROCESSOS

- Processo de Recebimento Colaborativo
    - **Atores**: Sistema Omni-Tribo, Vizinho Certificado e Destinatário Original.
    - **Entradas**: Notificação de ausência do destinatário acionada pelo entregador no local.
    - **Interações**: O aplicativo detecta automaticamente quais vizinhos certificados estão presentes em casa. O sistema dispara e propõe a "Missão de Recebimento". O vizinho aceita a missão e realiza a custódia física da encomenda.
    - **Saídas**: Eliminação da necessidade de reentrega do pacote, redução de custos operacionais para a transportadora e geração de tokens sociais para o vizinho recebedor.

- Processo de Coleta Reversa Colaborativa
    - Atores: Consumidor, Sistema Omni-Tribo, Membro da Tribo e Ponto Parceiro (loja, locker ou transportadora).
    - Entradas: Solicitação de devolução de um produto registrada pelo consumidor no e-commerce parceiro.
    - Interações: O app cria automaticamente uma "Missão de Coleta" visível para membros próximos ao endereço de retirada. O membro aceita a demanda, coleta o item físico e realiza o deslocamento para entregá-lo ao ponto parceiro indicado.

    - Saídas: Logística reversa concluída de forma descentralizada e tokens sociais creditados como recompensa ao membro da Tribo.

- Processo de Execução de Missões Sociais
    - Atores: Usuário Solicitante (ex: idosos), Sistema Omni-Tribo e Usuário Voluntário.
    - Entradas: Registro de uma necessidade real da comunidade (ex: orientação tecnológica, apoio emocional ou simples companhia).
    - Interações: O sistema identifica oportunidades de interação baseadas em geolocalização e no serviço de análise de afinidade social. O voluntário é notificado, aceita o chamado e executa a ação presencial.
    - Saídas: Necessidade comunitária atendida, fortalecimento das redes de apoio local e fomento da economia do cuidado.

7.3 DEFINIÇÃO DE REGRAS DE NEGÓCIOS E EXCEÇÕES

As regras de negócio determinam os critérios de decisão e os limites operacionais rigorosos que o sistema deve validar automaticamente durante a execução dos processos:

- **Regra de Raio de Ação Restrito:** Para que uma "Missão de Recebimento" seja gerada durante uma entrega falida, é estritamente obrigatório que o sistema detecte membros presentes em um raio máximo de 50 metros do endereço original de entrega.
- **Regra de Elegibilidade por Reputação:** Missões que envolvam a custódia de pacotes físicos não são visíveis para toda a base de usuários. Elas são restritas a membros devidamente certificados da "Tribo" que possuam alta reputação consolidada na plataforma.
- **Regra de Validação de Recompensa:** A transferência de tokens sociais só é efetivada após a comprovação sistêmica da conclusão da atividade (ex: bipagem do pacote no locker ou validação bilateral na missão social).

Tratamento de Exceções:

- **Exceção de Indisponibilidade de Rede (Raio Vazio):** Caso o entregador reporte ausência e o sistema não detecte nenhum vizinho certificado ou nenhum aceite a missão a tempo, a "Missão de Recebimento" é abortada e o processo retorna ao fluxo padrão da transportadora (gerando a falha convencional).
- **Exceção de Responsabilidade e Quebra de Confiança:** Se ocorrer perda ou danos a um pacote durante a custódia de um vizinho, o processo é interrompido e direcionado para o Serviço de Gerenciamento de Incidentes. O caso é encaminhado para mediação baseada nas definições de responsabilidade civil, resultando em penalização no sistema de reputação do membro.

Modelagem dos Procesos:

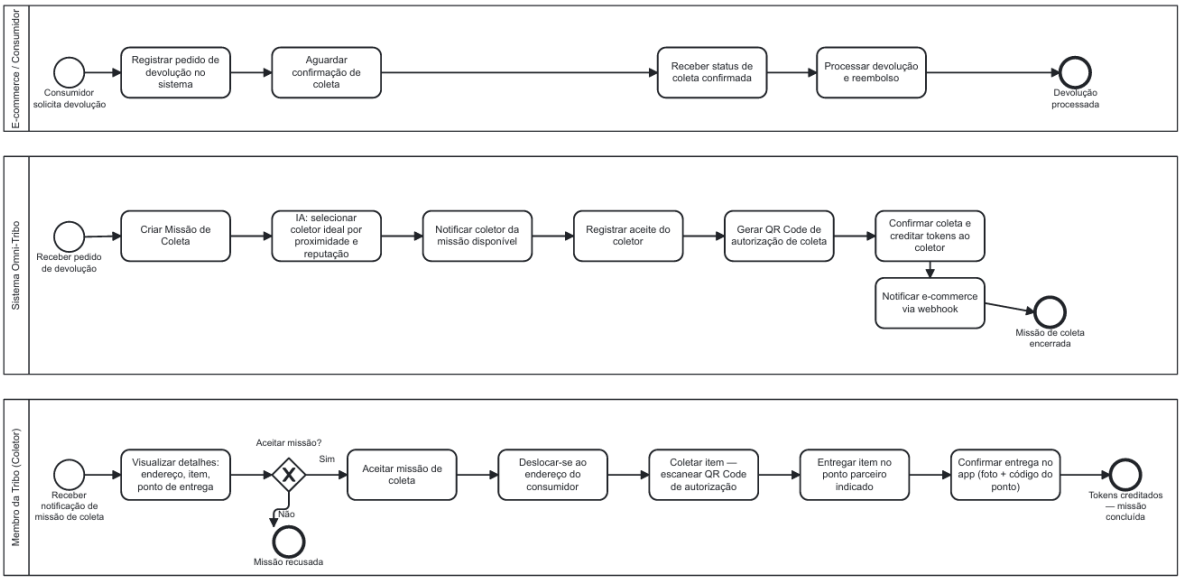

8. ARQUITETURA CORPORATIVA

A estruturação da arquitetura do projeto Omni-Tribo baseia-se no framework TOGAF (The Open Group Architecture Framework), garantindo que o desenvolvimento tecnológico esteja intrinsecamente alinhado aos objetivos estratégicos de impacto social e eficiência logística. Este alinhamento assegura que

a solução seja modular, escalável e capaz de suportar o crescimento da base de usuários e a integração com parceiros.

8.1 DEFINIÇÃO DE ARQUITETURA CORPORATIVA

Modelo Arquitetural Adotado: O modelo adotado é a Arquitetura Orientada a Serviços (SOA), materializada através de uma arquitetura de microsserviços. Este modelo foi escolhido por permitir maior flexibilidade no desenvolvimento, facilitando a manutenção e a escalabilidade independente de cada módulo do aplicativo.

Camadas do Sistema (Domínios do TOGAF): A arquitetura está dividida em quatro domínios principais para garantir o atendimento pleno das necessidades do negócio:

- **Arquitetura de Negócios:** Mapeia as operações centrais (cidadania, entrega falida e logística reversa), a economia de tokens sociais e o relacionamento com parceiros institucionais e comerciais.
- **Arquitetura de Dados:** Gerencia dados altamente sensíveis, incluindo perfis, dados de geolocalização em tempo real, metadados de afinidade social e registros imutáveis de custódia logística.
- **Arquitetura de Aplicação:** Composta pelo aplicativo mobile voltado ao usuário final e pelo conjunto de microsserviços independentes (Autenticação, Missões, Reputação, Notificações etc.).
- **Arquitetura de Tecnologia (Infraestrutura):** Sustentada totalmente em computação em nuvem (Cloud Computing), garantindo processamento distribuído, armazenamento seguro e alta disponibilidade operacional.

Alinhamento com as Necessidades do Negócio: A arquitetura desenhada não trata a tecnologia como um fim em si mesma, mas como uma facilitadora. A escolha por microsserviços em nuvem garante que o Omni-Tribo consiga absorver picos de demanda (como sazonalidades logísticas do e-commerce) sem comprometer a performance da plataforma, mantendo a missão central de conectar pessoas.

8.2 MODELO DE IMPLEMENTAÇÃO

A comunicação entre o aplicativo e a nuvem, bem como entre os microsserviços, será mediada por APIs (Application Programming Interfaces). A arquitetura utilizará o padrão **API Gateway** para centralizar e proteger o acesso aos serviços internos, e o padrão **Event-Driven Architecture** para processamento assíncrono de eventos, garantindo que ações de usuários não sobrecarreguem o sistema.

Para acelerar o tempo de lançamento e otimizar custos, o projeto apoia-se fortemente no conceito "As a Service".

- A infraestrutura utilizará **Plataforma como Serviço (PaaS)** para o ambiente de execução.
- O motor de análise de afinidade entre usuários utilizará algoritmos de **Inteligência Artificial como Serviço (AIaaS)**.
- A integração com transportadoras e e-commerces parceiros será via **Logística como Serviço (LaaS)**, utilizando *Webhooks* para atualização de status em tempo real.

8.3 PLANEJAMENTO DA GOVERNANÇA DE TI E COBIT

A governança de TI garantirá que os investimentos em tecnologia do Omni-Tribo tragam valor e mitiguem riscos, adotando premissas do COBIT e do ITIL.

O gerenciamento do ciclo de vida da arquitetura será regido pelo **Gerenciamento de Mudanças** da ITIL, garantindo atualizações de interface e funcionalidades de forma controlada para minimizar impactos. Baseado nas áreas de foco do COBIT:

- **Entrega de Valor e Medição de Desempenho:** Garantida por Acordos de Nível de Serviço (SLAs) rigorosos, mensurando o Tempo de Resposta e a Disponibilidade do Sistema.
- **Gestão de Riscos:** O tratamento de falhas será estruturado nos processos de **Gerenciamento de Incidentes** e **Gerenciamento de Problemas**.

Princípios de Segurança, Escalabilidade e Resiliência

- **Segurança:** Adoção do conceito *Security by Design*. Devido ao uso de dados críticos (localização, perfil emocional), a governança exige rigorosa proteção de dados via criptografia e controle de acesso, alinhados incondicionalmente à Lei Geral de Proteção de Dados (LGPD).
- **Resiliência:** Implementação do padrão *Circuit Breaker* nos microsserviços para isolar eventuais falhas, evitando que um erro no serviço de gamificação, por exemplo, derrube o módulo logístico (efeito cascata).
- **Escalabilidade:** A adoção do *Service Discovery* automatizará o balanceamento e a comunicação conforme novos recursos computacionais forem alocados na nuvem.

8.4 FATORES CRÍTICOS DE SUCESSO (FCS)

Para que o projeto Omni-Tribo seja plenamente implementado e alcance seus propósitos, os seguintes Fatores Críticos de Sucesso devem ser gerenciados:

- **Geração de Massa Crítica Local:** O ecossistema logístico (Fim da Entrega Falida e Coleta Reversa) possui dependência estrutural de proximidade. O sucesso inicial depende de estratégias de lançamento hiperlocais (condomínios, universidades) para garantir a densidade necessária de usuários no raio de 50 metros estipulado.
- **Superação da Barreira de Confiança Social:** A baixa confiança e o medo da violência urbana podem afastar interações presenciais. A plataforma precisa educar o usuário sobre o rigor de seu sistema de **Reputação e Certificação**, provando ser um ambiente seguro para interagir com vizinhos.
- **Segurança Jurídica na Custódia de Pacotes:** A ausência de definições claras sobre responsabilidade civil (quem paga se o vizinho quebrar ou perder o pacote?) pode inviabilizar parcerias com transportadoras. É imperativo o estabelecimento de Termos de Uso blindados e possíveis seguros integrados à plataforma.

- **Sustentabilidade da Economia do Cuidado:** A gamificação e os tokens sociais só terão apelo contínuo se o aplicativo mantiver parcerias ativas com comércio local ou prefeituras, garantindo que a moeda social possua valor real e perceptível a longo prazo.

9. ESTRATÉGIA DE SOURCING

A estratégia de sourcing do Omni-Tribo define como os recursos tecnológicos serão adquiridos, desenvolvidos e integrados. Considerando a complexidade da solução, que envolve interações sociais em tempo real, geolocalização e integração logística com sistemas de terceiros, a definição correta desta estratégia é vital para otimizar custos, reduzir o tempo de lançamento (Time-to-Market) e garantir a especialização técnica necessária.

9.1 ESCOLHA DA ESTRATÉGIA DE SOURCING

Para o Omni-Tribo, adotar-se-á uma estratégia híbrida focada em **Construir (Build)** e **Cooperar/Comprar (Cooperate/Buy)**.

- **Construir (Build):** O desenvolvimento do "core business" do aplicativo como a lógica de gamificação, as regras do sistema de reputação, o algoritmo de tokens sociais e as interfaces de usuário será desenvolvido internamente. Isso é fundamental, pois a diferenciação do projeto reside no foco em interação humana real e no modelo logístico inovador.
- **Cooperar/Comprar (Buy/Partner):** Para a infraestrutura tecnológica e serviços periféricos, o projeto não criará soluções do zero. A estratégia será consumir tecnologias de mercado no modelo "As a Service".

Justificativa (Custos, Expertise e Tempo):

- **Custos:** Adquirir infraestrutura por meio de Plataforma como Serviço (PaaS) elimina a necessidade de investimentos iniciais pesados em servidores físicos (CAPEX), permitindo um modelo de custos operacionais (OPEX) atrelado ao crescimento da demanda.

- **Expertise:** O time do projeto focará no desenvolvimento centrado no usuário e nas regras de negócio. O uso de Inteligência Artificial como Serviço (AIaaS) para a análise de afinidade social transfere a complexidade de manutenção dos modelos algorítmicos para fornecedores especializados.
- **Tempo:** Integrar serviços prontos via APIs acelera significativamente as entregas incrementais propostas pelas metodologias ágeis, permitindo testes rápidos em ambientes locais

9.2 PLANO DE AÇÃO

Cronograma Macroeconômico de Implementação:

- **Mês 1 (Planejamento e Design):** Definição da arquitetura técnica final, prototipação de interfaces (UX/UI) e contratação dos fornecedores de infraestrutura em nuvem e APIs.
- **Mês 2-5 (Desenvolvimento Ágil):** Construção dos microsserviços internos (Autenticação, Missões, Reputação) e integração com APIs de mapas e inteligência artificial.
- **Mês 6 (Qualidade e Testes):** Execução da estratégia de testes estruturada, incluindo testes unitários, de sistema, de usabilidade e, com rigor absoluto, testes de segurança devido à sensibilidade dos dados.
- **Mês 6 (Lançamento do Piloto):** Implantação controlada em um nicho específico (ex: um condomínio ou bairro acadêmico) para validar o módulo social e ajustar a detecção de vizinhos.
- **Mês 7 em diante (Expansão e Integração LaaS):** Disponibilização do módulo Logística como Serviço (LaaS) via API Gateway para parceiros corporativos (transportadoras e e-commerces).

Parceiros e Fornecedores Necessários:

- **Provedores de Nuvem (Cloud Providers):** Fornecimento de PaaS, bancos de dados escaláveis e serviços de notificação.

- **Fornecedores de Serviços de Localização:** APIs de mapeamento global (ex: Google Maps Platform) para geolocalização e rotas.
- **Parceiros Estratégicos Institucionais/Comerciais:** Prefeituras, pequenos negócios locais e transportadoras, essenciais para dar valor tangível aos tokens sociais.

Critérios para Escolha de Tecnologias e Serviços:

- Conformidade inegociável com as diretrizes da Lei Geral de Proteção de Dados (LGPD).
- Acordos de Nível de Serviço (SLA) robustos que garantam alta disponibilidade.
- Ampla documentação de APIs para facilitar a integração contínua.

9.3 IDENTIFICAÇÃO DE RISCOS E MITIGAÇÃO

A execução do plano estratégico e de sourcing carrega riscos inerentes, os quais devem ser mapeados e controlados.

Riscos Operacionais:

- **Risco:** Falhas críticas na comunicação via APIs com transportadoras externas e e-commerces durante a logística reversa ou entregas colaborativas.
- **Mitigação:** Utilização do padrão *Circuit Breaker* na arquitetura para evitar falhas em cascata, além da realização de rigorosos Testes de Integração Logística antes da ida para o ambiente de produção.
- **Risco:** Falta de usuários suficientes (massa crítica local) para gerar "matches" logísticos no raio de 50 metros.
- **Mitigação:** Restringir o piloto inicial a rotas de crescimento controladas e com alta densidade, como universidades e condomínios fechados.

Riscos Financeiros:

- **Risco:** Explosão de custos com consumo de infraestrutura em nuvem caso o sistema seja ineficiente no processamento de geolocalização contínua.

- **Mitigação:** Adoção de métricas de FinOps (operações financeiras na nuvem) e uso de arquitetura orientada a eventos (Event-Driven), para que os recursos computacionais só sejam acionados quando uma ação for de fato executada.
- **Risco:** A moeda social (tokens) perder parte do seu valor prático pela falta de adesão do comércio local ou do poder público.
- **Mitigação:** Estabelecer Cartas de Intenção (MoUs) com parceiros chave (comércio regional e ONGs) na fase de planejamento, garantindo a sustentabilidade do ecossistema de recompensas desde o primeiro dia de operação.

10. PROCESSOS EMPRESARIAIS

No projeto Omni-Tribo, o alinhamento entre as operações diárias do sistema e os objetivos estratégicos da organização é fundamental para garantir que a dupla proposta de valor da plataforma impacto social e eficiência logística seja efetivamente entregue. Esta seção mapeia como os fluxos de trabalho se conectam às estruturas organizacionais e agregam valor ao negócio.

10.1 MAPA DE PROCESSOS EMPRESARIAIS

A estrutura organizacional do Omni-Tribo atua como facilitadora para a execução dos processos centrais, garantindo que a tecnologia atenda ao seu propósito final. O relacionamento entre processos, estruturas e objetivos é definido da seguinte forma:

A. **Processo de Execução de Missões Sociais**

- **Estrutura Organizacional Responsável:** Área de Engajamento Comunitário e Suporte ao Usuário.
- **Relacionamento e Suporte aos Objetivos:** Este processo é a espinha dorsal do propósito social da empresa. Ao gamificar a cidadania, o processo operacionalizam o objetivo estratégico de incentivar a criação de redes de apoio local e reduzir o isolamento social de jovens e idosos. O engajamento contínuo neste processo

sustenta o posicionamento do Omni-Tribo como uma solução para a crise de saúde mental urbana.

B. **Processo de Recebimento Colaborativo (Fim da Entrega Falida)**

- **Estrutura Organizacional Responsável:** Área de Integração Logística (B2B) e Operações.
- **Relacionamento e Suporte aos Objetivos:** Este fluxo suporta diretamente o objetivo de eliminar entregas falidas. Ao conectar entregadores a vizinhos certificados presentes em um raio de 50 metros, o processo materializa a meta de integrar cidadãos, transportadoras e e-commerces em um ecossistema colaborativo.

C. **Processo de Coleta Reversa Colaborativa**

- **Estrutura Organizacional Responsável:** Área de Integração Logística (B2B) e Gestão da Economia do Cuidado.
- **Relacionamento e Suporte aos Objetivos:** Ao transformar devoluções de produtos em "Missões de Coleta" remuneradas com tokens sociais, este processo sustenta o objetivo estratégico de descentralizar e democratizar a logística reversa, ao mesmo tempo em que fortalece a economia do cuidado baseada em recompensas.

10.2 ANÁLISE DE IMPACTOS E BENEFÍCIOS

A implementação do sistema Omni-Tribo gera impactos profundos tanto para a sociedade quanto para a sustentabilidade financeira da própria organização, agregando valor de maneira multidimensional:

- **Monetização e Atratividade B2B:** A resolução de ineficiências logísticas urbanas (entregas falidas e logística reversa) representa uma economia direta e bilionária para transportadoras e e-commerces parceiros. Esse benefício atrai investimentos e parcerias comerciais sustentáveis, criando uma fonte de receita vital para a manutenção da plataforma.

- **Fortalecimento Institucional (ESG):** O forte alinhamento do projeto com políticas públicas e critérios ESG (Ambiental, Social e Governança) atua como um diferencial competitivo. Isso facilita parcerias estratégicas com prefeituras e ONGs, permitindo a troca de tokens sociais por benefícios públicos, o que aumenta o valor percebido pelo usuário final.
- **Retenção Orgânica via Gamificação:** Diferente de soluções corporativas tradicionais, o uso da gamificação e de uma moeda social cria um incentivo natural para atitudes colaborativas. Isso reduz o Custo de Aquisição de Clientes (CAC) e aumenta a retenção, pois o engajamento é movido por um propósito social forte.

10.3 COMPLIENCE E GOVERNANÇA

A consideração rigorosa de Compliance não é apenas recomendada, mas **absolutamente mandatória** para a viabilidade e sobrevivência do Omni-Tribo. A justificativa para essa exigência baseia-se em dois pilares críticos do negócio:

- **Privacidade e Proteção de Dados Sensíveis (LGPD):** O aplicativo coleta e cruza dados de extrema sensibilidade, como localização em tempo real (para calcular o raio de 50 metros) e informações comportamentais/emocionais (para o matching de missões sociais). Mudanças legais ou não conformidade com a regulação de dados configuram uma ameaça estrutural ao projeto. O projeto deve seguir rigorosamente as diretrizes da Lei Geral de Proteção de Dados (LGPD), garantindo transparência e controle aos usuários.
- **Responsabilidade Civil e Jurídica na Logística:** O módulo logístico introduz a custódia física de pacotes de terceiros por vizinhos. A falta de clareza sobre quem responde por danos, perdas ou extravios de encomendas recebidas na comunidade é um desafio jurídico severo. O compliance é essencial para estabelecer Termos de Uso claros, políticas de mediação e, eventualmente, apólices de seguro, evitando que eventos negativos isolados gerem passivos financeiros e destruam a reputação da plataforma.

11. INFRAESTRUTURA

Para que o Omni-Tribo atue como uma plataforma em tempo real na Sociedade 5.0, a infraestrutura deve suportar um volume massivo de usuários, processamento contínuo de geolocalização e integração instantânea com parceiros logísticos. Esta seção analisa criticamente os requisitos de hardware, rede e processamento, estabelecendo a base arquitetural e as estratégias de mitigação de falhas.

11.1 ANÁLISE CRÍTICA DE INFRAESTRUTURA DE HARDWARE

Considerando a proposta de detectar usuários ativos em um raio de 50 metros em tempo real, a infraestrutura não pode depender de servidores físicos monolíticos (Bare Metal) devido à inflexibilidade. O tráfego do sistema terá picos sazonais claríssimos (ex: horário comercial para entregas logísticas e fins de semana para missões sociais).

Portanto, a **estrutura mínima necessária** em termos de hardware abstraído (Nuvem/PaaS) deve conter:

- **Cluster de Computação Elástica (Auto-scaling):** Servidores com provisionamento dinâmico de CPU e RAM, escalando horizontalmente (adicionando novas máquinas virtuais/containers) quando o uso de CPU ultrapassar 70%, garantindo fluidez no atendimento em massa.
- **Servidores de Cache em Memória (RAM):** O cálculo constante de raio de 50 metros não pode consultar o banco de dados em disco a cada segundo. É exigida uma infraestrutura de memória (ex: Redis) para manter as coordenadas recentes de usuários ativos (Membros da Tribo).
- **Armazenamento (Storage):** Discos de estado sólido (SSD) com alta taxa de IOPS (Input/Output Operations Per Second) para os bancos de dados relacionais que registrarão o ledger de tokens e o histórico de custódia de pacotes.

11.2 PREMISSAS NUMÉRICAS

Para dimensionar a infraestrutura, estabelecemos as seguintes premissas numéricas baseadas no comportamento esperado para um aplicativo de geolocalização e logística colaborativa.

- **Latência Máxima Tolerável (Cálculo de Proximidade): < 200ms**
    - **Justificativa:** O cálculo do raio de 50 metros deve ocorrer em tempo real para o módulo "Fim da Entrega Falida". Se o sistema demorar mais de 200 milissegundos para responder, o entregador da transportadora parceira pode cancelar a espera no local e ir embora, invalidando o propósito logístico da plataforma.
- **Concorrência (Usuários Simultâneos Ativos - CCU): 1.500 no Piloto / 50.000+ em Escala**
    - **Justificativa:** Diferente de uma rede social tradicional, o usuário logístico do Omni-Tribo só é "ativo" de forma pesada quando está rastreando um pacote ou sendo notificado em casa. A infraestrutura de cache (Redis) deve suportar até 50.000 conexões *WebSocket* abertas simultaneamente na fase de expansão para manter o mapa atualizado sem derrubar o banco de dados principal.

- **Disponibilidade (SLA): 99,9% (Uptime)**
    - **Justificativa:** Como o sistema lida com custódia de bens físicos e integra-se aos fluxos de transportadoras corporativas, um tempo de inatividade superior a 43 minutos por mês (99,9%) geraria quebra de contratos B2B e perda massiva de confiança da comunidade.

- **Transações Financeiras (Tokens): 1.000 TPS (Transações por Segundo) em Escala**
    - **Justificativa:** O crédito de tokens e as atualizações de reputação exigem transações atômicas (ACID). Dimensionar o banco relacional para suportar 1.000 TPS evita a formação de *Deadlocks* e a ocorrência do problema de *Double Spending* (gasto duplo) da moeda social durante horários de pico (ex:

final da tarde, quando as pessoas voltarem do trabalho e concluem missões).

11.3 SISTEMA OPERACIONAL, PROCESSOS E CONCORRÊNCIA

Considerando a execução contínua do backend, banco de dados e serviços em um ambiente Linux (padrão em nuvem), a operação exige análises críticas nos seguintes vetores:

A. **Memória (Crescimento de Consumo, Vazamentos e Cache)**

- **Desafio:** Conexões abertas via WebSockets (necessárias para que o app do entregador receba o "aceite" do vizinho instantaneamente) consomem memória persistente no servidor. Se as conexões não forem encerradas adequadamente quando o usuário fecha o app, ocorrerá *Memory Leak* (vazamento de memória), travando o contêiner.
- **Abordagem:** Implementar rotinas de *Garbage Collection* otimizadas e definir *Timeouts* rigorosos para conexões ociosas. O uso intenso de Cache em Memória será vital para armazenar temporariamente a "foto" da geolocalização do bairro, poupando a memória e a latência do banco principal.

B. **Processos/Threads (Concorrência, Filas Internas, Bloqueios)**

- **Desafio:** Processar a distribuição massiva de notificações de "Missão de Coleta" pode esgotar o pool de threads do servidor (Thread Starvation).
- **Abordagem:** Utilizar programação assíncrona orientada a eventos. Em vez de o processo principal esperar o disparo de 100 notificações para vizinhos, ele delega essa tarefa para uma Fila de Mensagens (Fila Interna). Trabalhadores (Workers) paralelos consomem essa fila no seu próprio ritmo, evitando o bloqueio (Block) do servidor principal de APIs.

C. **Comunicação entre Componentes (Rede, Latência, Timeouts)**

- **Desafio:** O módulo de "Fim da Entrega Falida" exige respostas em milissegundos. Se a API da transportadora parceira ficar lenta, o sistema Omni-Tribo não pode ficar "pendurado" aguardando.
- **Abordagem:** Uso obrigatório do padrão *Circuit Breaker*. Se um serviço externo ultrapassar o *timeout* definido (ex: 2 segundos), o circuito se "abre", a requisição é abortada e uma resposta padrão de erro é devolvida imediatamente, preservando a saúde da rede interna e a fluidez do aplicativo.

Diagrama de Implantação:

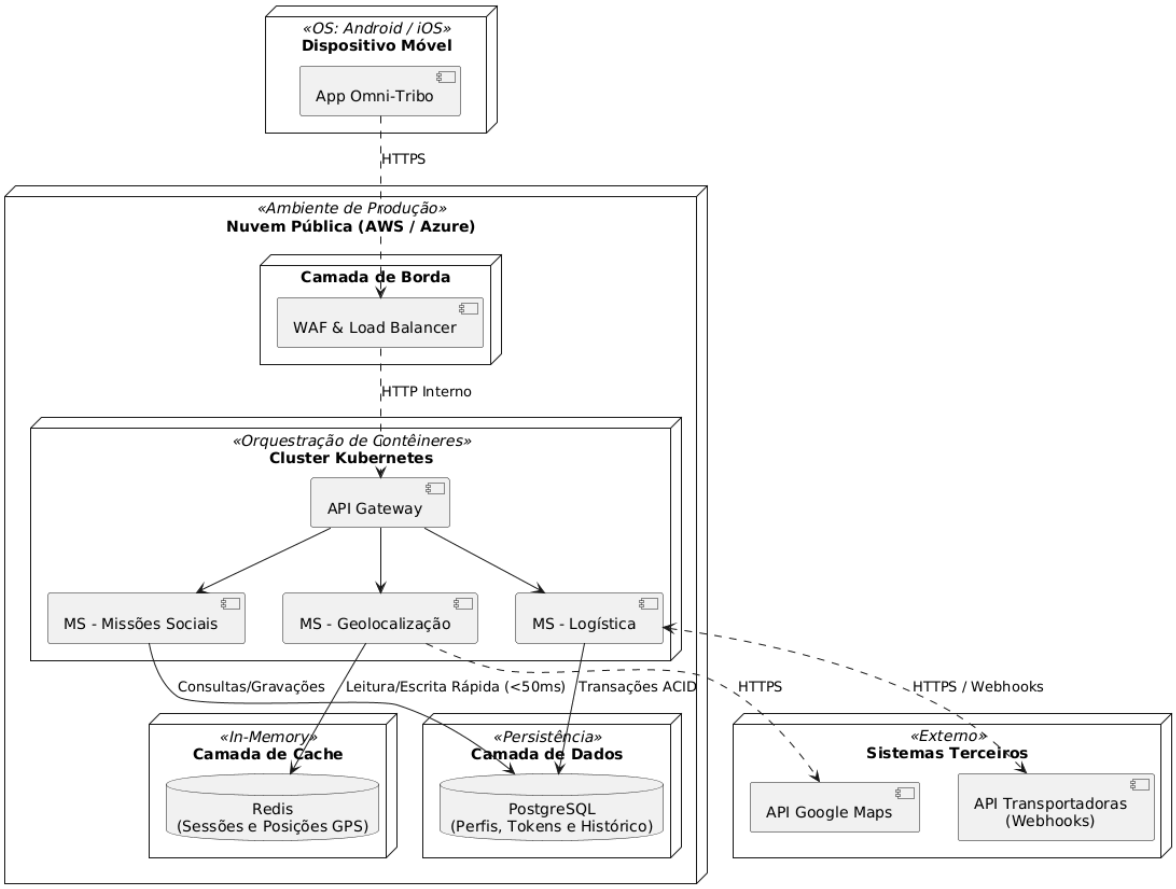

11.4 PLANO DE MITIGAÇÃO

Planejar a transição tecnológica é fundamental para não onerar o projeto com custos altos de infraestrutura logo no primeiro dia, mas garantindo que o sistema não trave quando o tráfego explodir.

A. **Infraestrutura de Processamento**

- **Abordagem MVP:** O aplicativo será lançado utilizando um monólito modular ou contêineres simples em um serviço de PaaS (como Heroku ou AWS App Runner). Isso garante agilidade no lançamento (*Time-to-Market*) e custos reduzidos durante os testes locais.
- **Abordagem Escalável:** Transição para um Cluster Kubernetes (K8s). Com a massificação do uso, o K8s assumirá o orquestramento, criando automaticamente instâncias (Auto-scaling horizontal) do microsserviço de "Geolocalização" apenas nos horários de pico de entregas, reduzindo-as durante a madrugada.

B. **Persistência de Dados e Rastreamento (O Raio de 50m)**

- **Abordagem MVP:** Consultas de distância (Raio de 50m) rodando diretamente no banco de dados principal (PostgreSQL com extensão PostGIS), suportando bem a demanda de um único bairro ou condomínio piloto.
- **Abordagem Escalável:** Implementação agressiva de In-Memory Cache (Redis). O banco principal será blindado. As coordenadas em tempo real dos usuários migram exclusivamente para o Redis, que processa a matemática de distância na memória RAM, garantindo a latência inferior a 200ms e mitigando o risco de travamento do banco relacional (*Database Bottleneck*).

C. **Mensageria e Notificações Push**

- **Abordagem MVP:** Disparos de notificação rodando de forma síncrona dentro da própria API (o usuário pede a missão, a API notifica o vizinho e depois responde à tela).
- **Abordagem Escalável:** Implementação de Mensageria Assíncrona (Apache Kafka ou RabbitMQ). As demandas logísticas das transportadoras cairão em um "túnel" de mensagens. O sistema vai consumindo essa fila no próprio ritmo, enviando as notificações para a comunidade sem esgotar o limite de *threads* do

servidor principal, mitigando o risco de o sistema inteiro cair por sobrecarga de notificações não lidas.

11.5 RISCOS DE DEADLOCK E CONCORRÊNCIA

Devido à natureza comunitária e hiperlocal do aplicativo, problemas clássicos de sistemas operacionais e bancos de dados ocorrerão no mundo real se não forem tratados.

A. **Condição de Corrida (Race Condition) na "Missão de Recebimento"**

- **O Cenário:** Um entregador reporta ausência e o sistema notifica vizinhos em um raio de 50 metros. O vizinho "A" e o vizinho "B" abrem o celular e clicam em "Aceitar Missão e Receber Pacote" no exato mesmo milissegundo.
- **O Problema:** Se a concorrência não for tratada, o banco de dados pode registrar que ambos aceitaram a missão. O aplicativo mandará duas pessoas diferentes irem buscar o mesmo pacote físico, gerando confusão e quebra de confiança.
- **Mitigação (Locks):** Implementar *Pessimistic Locking* (Bloqueio Pessimista) ou um mecanismo de transação atômica no banco de dados. O primeiro "clique" que chegar ao servidor bloqueia o registro daquela entrega. O segundo clique, milissegundos depois, encontrará o registro bloqueado e o usuário "B" receberá a mensagem: *"Esta missão já foi assumida por outro membro da Tribo"*.

B. **Deadlocks na Logística Reversa**

- **O Cenário:** O microsserviço de "Tokens" tenta creditar a recompensa do usuário enquanto atualiza o seu status de reputação. Ao mesmo tempo, o microsserviço de "Logística" tenta atualizar o status de reputação do usuário após confirmar que o pacote foi entregue, mas antes de liberar o recibo.
- **O Problema (Deadlock):** O processo A bloqueia a tabela X e aguarda a Y; o processo B bloqueia a tabela Y e aguarda a X.

Ambos ficam paralisados eternamente, o sistema trava, a recompensa não cai e o pacote não muda de status.

- **Mitigação:** Estabelecer uma hierarquia estrita de acesso aos dados (todos os processos devem acessar os recursos exatamente na mesma ordem) e implementar *Timeouts* de transação no banco de dados. Se a transação não for concluída em 3 segundos, o banco força o encerramento do processo (Rollback), desfazendo o deadlock e permitindo que o aplicativo tente novamente.